

L'insertion professionnelle des diplômés de master MEEF 1, 3 et 4

Promotion 2017

Une insertion professionnelle réussie

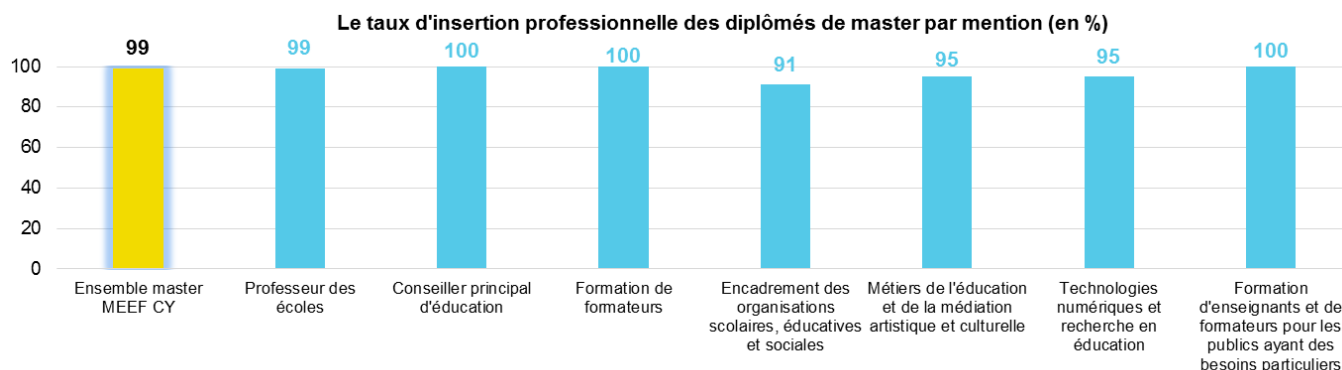

Source : OVE - Enquête insertion professionnelle 2019 des diplômés 2017 de CYU

Le taux d'insertion rapporte le nombre de diplômés en emploi au nombre de diplômés en activité, c'est-à-dire en emploi ou en recherche d'emploi (population active). Il est le complément du taux de chômage.

Lecture : 30 mois après l'obtention de leur master MEEF à CYU en 2017, 99 % des diplômés entrés dans la vie active sont en emploi.

NB : Pour faciliter la lecture, les résultats des masters MEEF 2 sont déclinés dans un document séparé.

INSPÉ : anciennement ESPE

Une insertion professionnelle immédiate

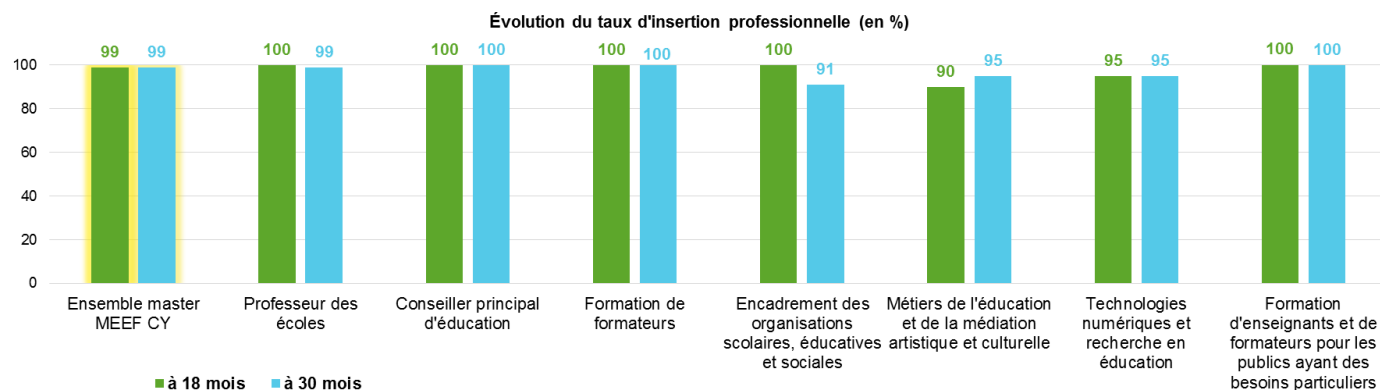

Source : OVE - Enquête insertion professionnelle 2019 des diplômés 2017 de CYU

Pour les masters MEEF, le taux d'insertion professionnelle est de 99 % à 18 mois et à 30 mois.

L'insertion professionnelle des masters MEEF est pour la majorité des diplômés, directement liée à la réussite du concours, d'où une entrée post-diplomation quasi immédiate dans la vie active

Lecture : 18 mois après l'obtention de leur master MEEF à CYU en 2017, 99 % des diplômés entrés dans la vie active sont en emploi.

La conjoncture joue moins favorablement aux jeunes diplômés de cette promotion qu'aux précédentes. Au 4^{ème} trimestre 2019, le **taux de chômage** continue de baisser en **Ile-de-France** : 7,1 % contre 7,6 % en 2018 et 7,7 % en 2017, mais en hausse chez les jeunes de 15-24 ans : 20 % contre 18,8 % en 2018.

Insee, 2020, taux de chômage au sens du BIT

96 % d'emploi stable mais une variabilité selon la mention

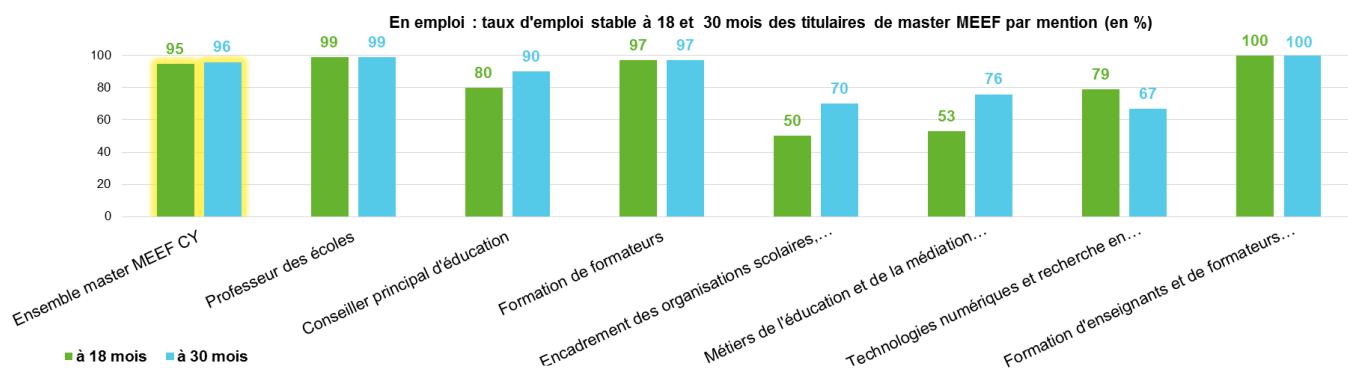

Source : OVE - Enquête insertion professionnelle 2019 des diplômés 2017 de CYU

L'emploi stable regroupe les contrats en CDI, les fonctionnaires ou travailleurs et travailleuses indépendantes.

Si 67 % des diplômés en emploi de la mention « Technologies numériques et recherche en éducation » occupent un emploi stable 30 mois après l'obtention du master, ce taux atteint 100 % pour la mention « Formation d'enseignants et de formateurs pour les publics ayant des besoins particuliers ».

Lecture : 30 mois après l'obtention de leur master MEEF à CYU en 2017, 96 % des diplômés en emploi occupent un emploi stable.

Le temps plein est la norme pour 94 % des emplois

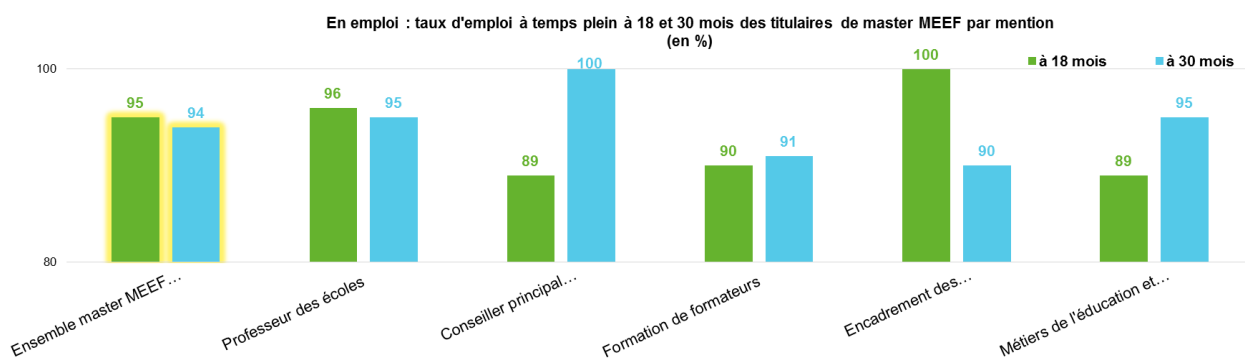

Source : OVE - Enquête insertion professionnelle 2019 des diplômés 2017 de CYU

L'emploi à temps plein regroupe les déclarations d'emploi d'une quotité de travail hebdomadaire de 100 %.

Lecture : 30 mois après l'obtention de leur master en 2017, 94 % des diplômés d'un master MEEF à CYU en emploi occupent un emploi à temps plein.

La quasi-totalité des emplois de catégorie cadre

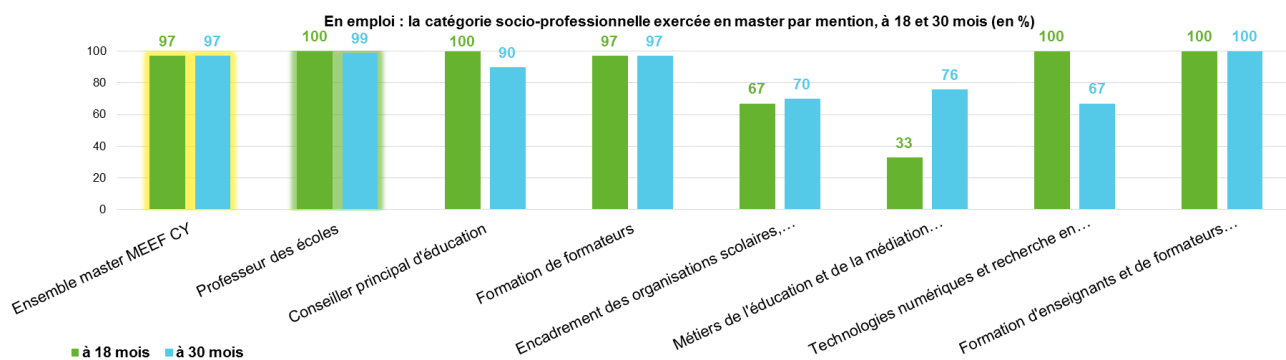

Source : OVE - Enquête insertion professionnelle 2019 des diplômés de master 2017 de CYU

L'emploi de catégorie cadre repose sur la déclaration du diplômé en emploi vis-à-vis de son niveau ou statut d'emploi (nomenclature PSC, INSEE).

Lecture : 97 % des diplômés en emploi occupent un emploi de niveau cadre, 30 mois après l'obtention de leur master à MEEF à CYU en 2017.

Le salaire net médian à temps plein est de 1 840 euros par mois

	Salaire net médian mensuel à temps plein (en €)	Salaire brut médian annuel à temps plein (en €)
Ensemble master MEEF CYU	1 840	28 700
Professeur des écoles	1 800	28 100
Conseiller principal d'éducation	1 840	28 700
Formation de formateurs	2 550	39 800
Encadrement des organisations scolaires, éducatives et sociales	2 170	33 800
Métiers de l'éducation et de la médiation artistique et culturelle	1 500	23 400
Technologies numériques et recherche en éducation	1 580	24 700
Formation d'enseignants et de formateurs pour les publics ayant des besoins particuliers	3 000	46 800

Source : OVE - Enquête insertion professionnelle 2019 des diplômés 2017 de CYU

Le salaire net mensuel médian sépare la population considérée en deux parts égales. Ce montant est donné en « net » car cet élément est davantage connu de la plupart des diplômés en emploi.

Les écarts salariaux entre mention sont très importants. L'écart extrême atteint 1 500 euros entre les diplômés de « Métiers de l'éducation et de la médiation artistique et culturelle » (1 500 euros) et « Formation d'enseignants et de formateurs pour les publics ayant des besoins particuliers » (3 000 euros).

Lecture : **la moitié des diplômés d'un master enseignement ont un salaire net mensuel supérieur à 1 840 € et l'autre moitié ont un salaire net mensuel inférieur à 1 840 €.**

La majorité des emplois dans la fonction publique

En emploi : répartition des employeurs par mention de master, à 30 mois (en %)

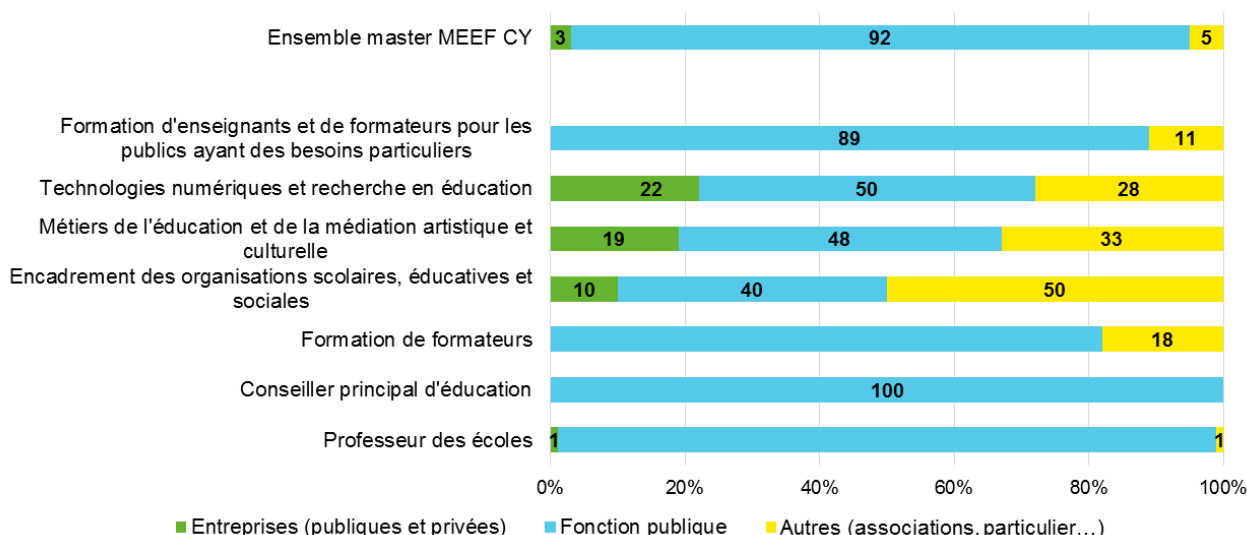

Source : OVE - Enquête insertion professionnelle 2019 des diplômés 2017 de CYU

92 % des diplômés issus de l'INSPÉ, en emploi travaillent au sein de la fonction publique. Cette part est de 40 % pour les diplômés de la mention « Encadrement des organisations scolaires, éducatives et sociales » et atteint les 100 % pour les diplômés d'un master « Conseiller principal d'éducation ».

Les difficultés d'insertion rencontrées proviennent pour partie du fonctionnement et des segmentations du marché du travail. Les conditions d'emploi sont corrélées au type d'employeur, au secteur d'activité et au bassin d'emploi.

Lecture : **30 mois après l'obtention de leur master en 2017, 92 % des diplômés de l'INSPÉ en emploi travaillent au sein de la fonction publique.**

Sentiment d'adéquation entre l'emploi occupé et le diplôme et satisfaction de la formation

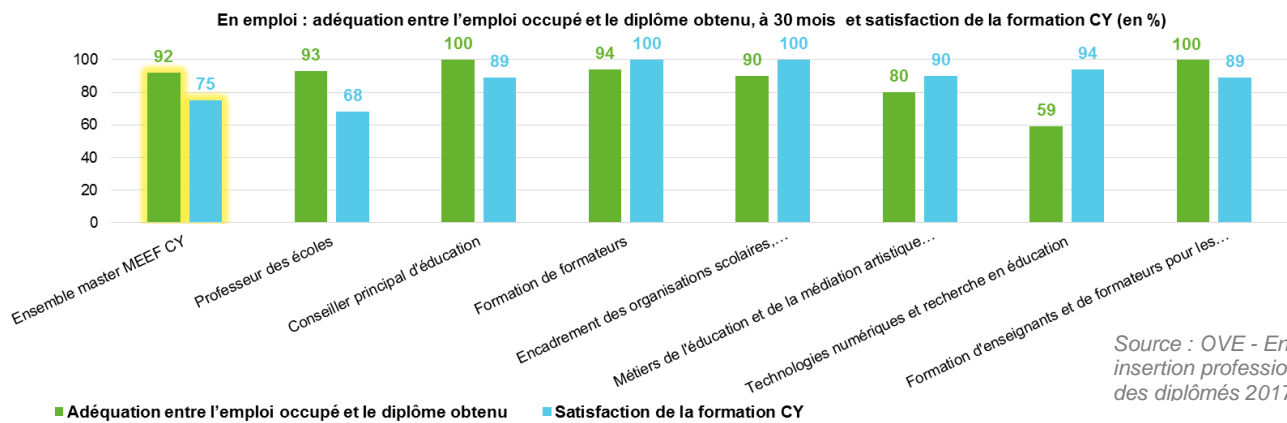

L'**adéquation emploi / diplôme** et la **satisfaction de la formation** sont définies par le diplômé via une échelle d'attitude et de satisfaction.

Lecture : 30 mois après l'obtention de leur master enseignement en 2017, **92 % des diplômés en emploi déclarent que l'emploi occupé est en adéquation avec leur projet professionnel et 75 % se déclarent satisfaits de la formation suivie à CY Cergy Paris Université.**

La mobilité géographique

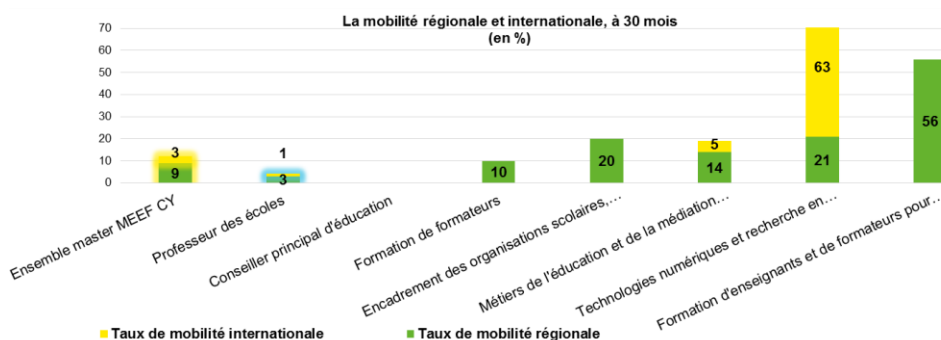

La **mobilité** est un phénomène renforcé mais qui reste souvent minoritaire pour les universités franciliennes du fait de la présence du bassin d'emploi parisien.

Le taux de mobilité interrégionale est compris entre 3 et 56 % selon les mentions.

La **mobilité internationale** ne concerne une minorité des diplômés, exceptée pour la mention « Technologies numériques et recherche en éducation » (63 %).

Source : OVE - Enquête insertion professionnelle 2019 des diplômés 2017 de CYU

Présentation de l'enquête et méthodologie

Chaque année, l'**Observatoire de la Vie Étudiante (OVE)** réalise des enquêtes sur l'insertion professionnelle auprès des diplômés de l'université à 6, 18 et 30 mois après l'obtention du diplôme. L'enquête à 30 mois s'inscrit dans un dispositif d'enquêtes, coordonné par le ministère de l'Enseignement supérieur et la Recherche et de l'Innovation administré par l'OVE.

Les résultats présentés ci-dessous concernent l'ensemble des diplômés de CY Cergy Paris Université, quels que soient leur profil socio-démographique ou leur parcours universitaire. L'exhaustivité du champ d'enquête induit certes une hétérogénéité des résultats mais permet de produire une **information complète**. Pour la composante INSPÉ, l'ensemble des mentions ont été enquêtées. Par convention statistique, l'OVE publie uniquement des résultats pour les mentions/parcours qui atteignent un taux de réponse minimum de 30 % et pour un effectif de répondants supérieur à 3. Un taux de réponse compris entre 30 et 50 % permet une restitution mais rend les résultats statistiquement fragiles.

Diplôme	Effectif de diplômés	Taux de réponse à l'enquête	Part de femmes / Répondants
Master MEEF CY	813	72 %	80 %
Professeur des écoles	501	73 %	87 %
Conseiller principal d'éducation	12	83 %	70 %
Formation de formateurs	44	75 %	85 %
Encadrement des organisations scolaires, éducatives et sociales	17	76 %	77 %
Métiers de l'éducation et de la médiation artistique et culturelle	32	72 %	87 %
Technologies numériques et recherche en éducation	37	57 %	33 %
Formation d'enseignants et de formateurs pour les publics ayant des besoins particuliers	17	53 %	89 %

Champ CYU : ensemble des diplômés de master, dans le cadre de l'enquête 2019 sur l'insertion professionnelle de la promotion 2017